

总目 140 – 政府总部：食物及卫生局（卫生科）

- 部、翻修香港佛教医院，并计划重建广华医院、玛丽医院、葵涌医院、葛量洪医院及圣母医院、在启德兴建一所新的急症医院，以及扩建屯门医院手术室大楼和灵实医院；
- 与医院管理局跟进医院管理局检讨所作建议的推行情况，以改善该局运作，使其能持续提供优质服务，并能更有效地应付社会发展和人口老化带来的挑战；
 - 落实香港药物监管制度检讨委员会所提出的建议；
 - 落实《预防及控制疾病条例》(第 599 章)，并继续改善当中的传染病监测、控制、通报和紧急应变机制；
 - 继续监督为父母及子女、青少年、男士、妇女及长者所制定的促进公众健康及疾病预防计划的推行情况；
 - 继续监督中成药注册制度的推行情况和加强中医药的规管；与业界共同就制造中成药必须依循「生产质量管理规范」订定时间表；监督订定香港常用中药材标准的工作；以及筹划和发展一所中药检测中心；
 - 继续监督在公营医护体系营运中医诊所的工作，以促进以循证医学为本的中医药发展，以及为本地中医药学位课程的毕业生提供培训机会；
 - 为医院管理局病人提供选定的中西医协作治疗，并研究中医医院的可行营运模式，从而继续促进香港的中医药发展；
 - 就医疗仪器订立长远的规管架构；
 - 监督预防和控制非传染病全面策略的实工作；
 - 继续监督与有关团体合作进行的推广、辅助和支持母乳喂哺的工作；
 - 继续监督以多管齐下的方式，透过推广、教育、立法、执法、征税和戒烟计划等推行既定控烟政策的情况；
 - 继续监督和加强与有关团体合作进行器官捐赠公众宣传工作；以及
 - 继续管理医疗卫生研究基金；该基金旨在资助先进医疗研究方面的研究项目及设施，以推动公共卫生及医疗服务的研究和发展、建立科研能力，并获取以实证为本的知识。

纲领(2)：资助金：医院管理局

	2014-15 (实际)	2015-16 (原来预算)	2015-16 (修订)	2016-17 (预算)
财政拨款(百万元)	49,803.6	49,876.0	51,525.0 (+3.3%)	51,588.9 (+0.1%)

(或较 2015-16 原来
预算增加 3.4%)

宗旨

6 医院管理局(医管局)的主要宗旨是就市民对医院服务的需要，以及为照顾有关需要所需用的资源，向政府提供意见；并以所得的资源，提供足够、高效率、妥善和达到国际认可最高水平的公营医院服务。

简介

7 卫生科为医管局的公营医疗服务提供资助。医管局是在一九九零年十二月一日根据《医院管理局条例》(第 113 章)成立的法定机构，负责管理本港所有公营医院。医管局管理 42 间公营医院和机构、47 间专科门诊诊所，以及 73 间普通科门诊诊所，截至二零一五年十二月三十一日，有超过 71 000 名相当于全职人员的员工。

8 医管局负责管理和发展公营医疗系统，以达到下列目标：

- 有效率地运用医院病床、诊所、人手、器材和其他资源，务求以可供使用的资源，提供最高水平的医疗服务；
- 藉着发展恰当的管理架构、制度和服务表现的衡量准则，改善医疗服务的效率；
- 吸引、激励及挽留人才；
- 鼓励公众参与公营医疗服务系统的运作；以及
- 确保就公营医疗服务系统的管理及管治向公众负责。

9 医管局大致上达到二零一五至一六年度的服务表现目标。二零一五至一六年度各类病人医护服务的整体服务量与二零一四至一五年度的水平相若。

总目 140 – 政府总部：食物及卫生局（卫生科）

10 有关医管局服务的主要数据如下：

目标

	截至 31.3.2015 (实际)	截至 31.3.2016 (修订预算)	截至 31.3.2017 (目标及计划)
可取用的服务			
住院服务			
医院病床数目			
普通科(急症及康复).....	21 337	21 587	21 798
疗养科.....	2 041	2 041	2 041
精神科.....	3 607	3 607	3 607
智障科.....	660	660	680
总计	27 645	27 895	28 126
日间及外展服务			
急症室服务			
在目标轮候时间内获处理的急症病人的百分率：			
第 I 类别(危殆个案 – 0 分钟)(%).....	100	100	100
第 II 类别(危急个案 – 15 分钟)(%).....	97	95	95
第 III 类别(紧急个案 – 30 分钟)(%).....	75	90	90
专科门诊服务			
专科诊所新症轮候时间中位数			
第一优先就诊病人.....	少于 1 星期	2 星期	2 星期
第二优先就诊病人.....	5 星期	8 星期	8 星期
康复及老人科服务			
社康护士数目.....	468	468	468
老人科日间医院名额.....	639	659	659
精神科服务			
精神科社康护士数目.....	129	135	135
精神科日间医院名额.....	889	889	889
指标			
	2014-15 (实际)	2015-16 (修订预算)	2016-17 (预算)
所提供的服务			
住院服务			
住院病人出院人次及死亡人数			
普通科(急症及康复).....	1 035 951	1 039 400	1 052 800
疗养科.....	3 501	3 500	3 500
精神科.....	17 140	17 100	17 100
智障科.....	531	540	540
总计	1 057 123	1 060 540	1 073 940

总目 140 - 政府总部：食物及卫生局（卫生科）

	2014-15 (实际)	2015-16 (修订预算)	2016-17 (预算)
病人住院日次			
普通科(急症及康复).....	5 937 588	5 974 000	6 047 000
疗养科.....	510 633	510 000	510 000
精神科.....	935 336	971 000	971 000
智障科.....	201 122	204 000	206 000
总计.....	7 584 679	7 659 000	7 734 000
病床住用率(%)			
普通科(急症及康复).....	88	88	88
疗养科.....	88	88	88
精神科.....	71	71	71
智障科.....	85	85	85
总计.....	85	85	85
平均住院时间(日)§			
普通科(急症及康复).....	5.7	5.7	5.7
疗养科.....	141	141	141
精神科.....	57	57	57
智障科.....	420	420	420
总计.....	7.3	7.3	7.3
日间及外展服务			
日间住院病人服务			
出院人次及死亡人数.....	571 563	582 000	609 100
急症室服务			
就诊人次.....	2 222 901	2 222 000	2 222 000
每千人口的就诊人次.....	307	307	307
首次就诊人次分流			
第 I 类别.....	19 353	19 300	19 300
第 II 类别.....	41 344	41 300	41 300
第 III 类别.....	677 457	677 400	677 400
专科门诊服务			
专科门诊(临床)新症就诊人次.....	712 500	714 000	720 000
专科门诊(临床)旧症覆诊人次.....	6 479 280	6 486 000	6 510 000
专科门诊(临床)就诊总人次.....	7 191 780	7 200 000	7 230 000
基层医疗服务			
普通科门诊就诊人次.....	5 905 262	5 913 000	5 962 000
家庭医学专科门诊就诊人次.....	289 048	283 200	287 700
基层医疗就诊总人次.....	6 194 310	6 196 200	6 249 700
康复及纾缓护理服务			
康复及纾缓护理日间服务就诊人次.....	87 250	88 700	88 700
社康护士家访次数.....	861 961	863 000	866 000
专职医疗(社区)就诊人次.....	33 165	33 400	33 400
专职医疗(门诊)就诊人次.....	2 428 470	2 439 000	2 445 000

总目 140 – 政府总部：食物及卫生局（卫生科）

	2014-15 (实际)	2015-16 (修订预算)	2016-17 (预算)
老人科服务			
接受外展服务人次	642 176	642 100	666 600
接受疗养服务评核的长者人数.....	1 637	1 670	1 670
老人科日间医院就诊人次	144 138	145 100	144 400
接受到诊医生治疗人次	113 591	111 000	111 000
精神科服务			
接受精神科外展服务人次	280 120	280 100	280 500
精神科日间医院就诊人次	219 163	222 400	223 200
接受老人精神科外展服务人次.....	95 219	97 800	97 800
服务质素			
每千人口中病人在医院死亡人数 Δ	3.1	3.1	3.1
普通科住院病人在出院后 28 天内未经预约 再入院率(%)	10.4	10.4	10.4
服务成本			
成本分布			
按服务类别划分的成本分布百分率(%)			
住院服务	54.5	54.7	54.7
日间及外展服务	45.5	45.3	45.3
每千人口按服务类别划分的服务成本(百万元)			
住院服务	3.9	4.2	4.3
日间及外展服务	3.2	3.5	3.6
65 岁或以上人士的服务成本			
服务所占总成本的百分率(%)	46.2	47.8	47.8
每千人口的服务成本(百万元).....	22.3	23.9	23.8
单位成本			
住院服务			
每名出院病人的成本(元)			
普通科(急症及康复)	23,830	25,920	26,580
疗养科	214,440	229,010	237,870
精神科	134,820	144,090	149,660
智障科	530,550	568,770	584,270
病人每日成本(元)			
普通科(急症及康复)	4,600	5,000	5,110
疗养科	1,470	1,570	1,630
精神科	2,470	2,550	2,650
智障科	1,400	1,500	1,540
日间及外展服务			
急症室每次诊症的成本(元).....	1,140	1,240	1,290
专科门诊每次诊症的成本(元).....	1,130	1,210	1,250
普通科门诊每次诊症的成本(元)	410	445	455
家庭医学专科门诊每次诊症的成本(元).....	1,110	1,200	1,220
社康护士每次外展服务的成本(元)	490	525	540
精神科外展服务每次的成本(元)	1,440	1,540	1,600
老人科日间医院每次服务的成本(元).....	1,900	2,060	2,150
收费减免¶			
综合社会保障援助(综援)收费减免百分率(%) ...	19.2	19.2	19.2
非综援收费减免百分率(%).....	5.8	5.8	5.8

总目 140 – 政府总部：食物及卫生局（卫生科）

	2014-15 (实际)	2015-16 (修订预算)	2016-17 (预算)
人手(截至三月三十一日相当于全职人员的员工数目)			
医务人员			
医生	5 475	5 694	5 822
专科医生数目	3 209	3 317	3 362
受训医生／非专科医生数目	2 266	2 377	2 460
驻院实习医生	401	390	407
牙医	8	8	8
医务人员总数	5 884	6 092	6 237
护理人员			
合格人员	23 138	23 898	24 309
见习人员	653	650	650
护理人员总数	23 791	24 548	24 959
专职医疗人员	6 888	7 250	7 484
其他	33 730	34 695	35 727
总数	70 293	72 585	74 407

§ 按住院病人住院时间总数除以相对的住院病人出院及接受治疗人数计算。

Δ 指某一年度涵盖医管局辖下医院住院及日间住院病人死亡人数的标准化死亡率。有关标准化死亡率是将医管局在该年度各个年龄组别的医院病人死亡率，套用于二零零一年年中的「标准」人口而计算出来的。这是一个标准的统计方法，有助比较不同年份的死亡率。

¶ 指减免款额占总收费的百分率。

二零一六至一七年度需要特别留意的事项

11 二零一六至一七年度内，医管局会继续配合政府的政策纲要，提供市民需要的医疗服务。在政府政策的导向下，医管局的工作重点包括：(a)急症及紧急医疗；(b)为低收入及贫困人士提供服务；(c)需要昂贵治疗成本、先进技术及多专科合作诊治的疾病；以及(d)培训医护人员。

12 医管局亦会：

- 增设共 231 张病床，以应付因人口增长及老化而增加的服务需求；
- 由二零一六至一七年度起，分阶段开展天水围医院的服务，以及筹备香港儿童医院由二零一八年起分阶段投入服务；
- 设立为数 100 亿元的基金，并利用由基金投资所得的回报资助和加强医管局的临床公私营协作措施，以减轻公营医疗系统的压力。
- 透过加强社区老人评估小组服务、开设第五间关节置换中心，以及加强癌症和慢性疾病(如心脏病及肾病)的治疗和管理，以提升长者医疗服务；以及
- 持续推行措施，以便利病人使用服务，包括急症、普通科门诊、手术及内窥镜服务。

纲领(3)：资助金：菲腊牙科医院

	2014-15 (实际)	2015-16 (原来预算)	2015-16 (修订)	2016-17 (预算)
财政拨款(百万元)	158.2	153.0	157.6 (+3.0%)	159.8 (+1.4%)
				(或较 2015-16 原来 预算增加 4.4%)

宗旨

13 宗旨是提供训练牙医及牙科辅助人员的设施。

简介

14 卫生科资助菲腊牙科医院的工作。菲腊牙科医院是于一九八一年根据《菲腊牙科医院条例》(第 1081 章)成立的法定机构。该院是一所特别设计的教学医院，为香港大学牙医学院的大学生及研究生提供临床教学设施。此外，该院亦为牙科辅助人员开办文凭及证书课程。

总目 140 – 政府总部：食物及卫生局（卫生科）

15 在二零一四至一五学年，菲腊牙科医院在大学生、研究生和文凭及证书课程学生人数方面，大致上达到所订的整体表现目标。

16 衡量服务表现的准则主要有：

指标

	学年		
	2014/15 (实际)	2015/16 (修订预算)	2016/17 (预算)
培训学额			
大学生.....	322	320	339
研究生.....	183	167	170
牙科技术文凭课程学生	38	36	35
牙科手术证书课程学生	35	36	36
牙齿卫生文凭课程学生	41	45	43
总数	619	604	623
学额使用率(%)^Φ			
大学生.....	100	100	100
研究生.....	100	100	100
牙科技术文凭课程学生	95	90	88
牙科手术证书课程学生	97	100	100
牙齿卫生文凭课程学生	85	94	90
修毕课程人士的百分率(%)			
大学生.....	99	100	100
研究生.....	98	100	100
牙科技术文凭课程学生	97	94	94
牙科手术证书课程学生	80	81	81
牙齿卫生文凭课程学生	85	84	84

^Φ 指修读课程的学生人数占培训学额总数的百分率。

二零一六至一七年度需要特别留意的事项

17 二零一六至一七年度内，菲腊牙科医院将会继续研究可行方案，改善修毕牙科辅助人员培训课程人士的百分率。

总目 140 – 政府总部：食物及卫生局（卫生科）

	财政拨款分析			
	2014-15 (实际) (百万元)	2015-16 (原来预算) (百万元)	2015-16 (修订) (百万元)	2016-17 (预算) (百万元)
纲领				
(1) 卫生	242.6	371.6	371.2	489.3
(2) 资助金：医院管理局	49,803.6	49,876.0	51,525.0	51,588.9
(3) 资助金：菲腊牙科医院	158.2	153.0	157.6	159.8
	50,204.4	50,400.6	52,053.8 (+3.3%)	52,238.0 (+0.4%)

(或较 2015-16 原来
预算增加 3.6%)

财政拨款及人手编制分析

纲领(1)

二零一六至一七年度的拨款较二零一五至一六年度的修订预算增加 1.181 亿元(31.8%)，主要由于医疗卫生研究基金一般非经常开支项目的现金流量需求增加；及为应对抗菌素耐药性、推广母乳喂养和临时中药检测中心等额外措施所需增加的运作开支。二零一六至一七年度将净增加 2 个职位。

纲领(2)

二零一六至一七年度的拨款较二零一五至一六年度的修订预算增加 6,390 万元(0.1%)，主要由于政府向医管局提供额外拨款，用以购置设备和支付电脑化计划的费用。

纲领(3)

二零一六至一七年度的拨款较二零一五至一六年度的修订预算增加 220 万元(1.4%)，主要由于二零一六至一七年度开设 1 个医院职员的新职位，以及员工薪酬递增令所需拨款增加。

各纲领的拨款分配情况
(二零一六至一七年度)

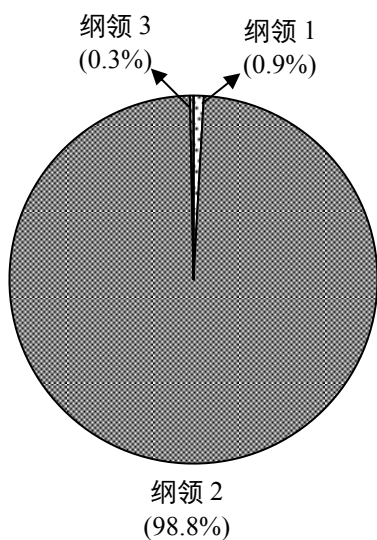

各纲领的员工人数
(截至二零一七年三月三十一日止)

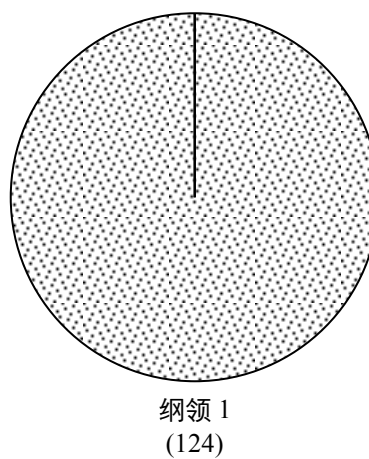

(纲领 2 及 3 下没有政府员工)

编制的变动
(截至三月三十一日止)

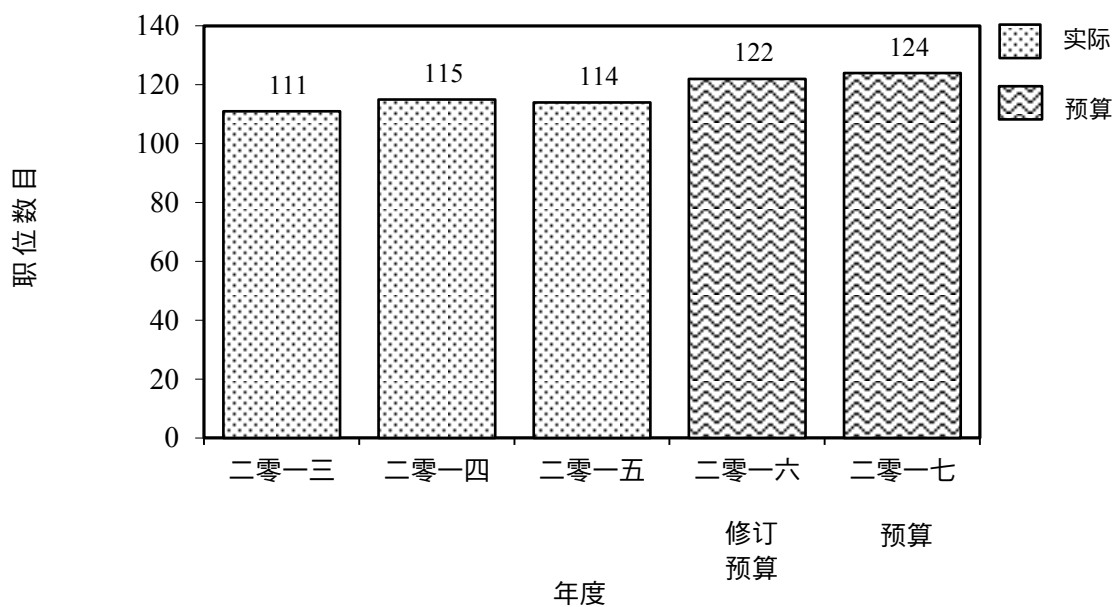

总目 140 – 政府总部：食物及卫生局（卫生科）

分目 (编号)	2014-15 实际开支	2015-16 核准预算	2015-16 修订预算	2016-17 预算	
	\$'000	\$'000	\$'000	\$'000	
经营账目					
经常开支					
000	运作开支	49,340,458	49,482,500	51,153,902	51,197,847
	经常开支总额	49,340,458	49,482,500	51,153,902	51,197,847
非经常开支					
700	一般非经常开支	93,970	140,000	140,000	205,000
	非经常开支总额	93,970	140,000	140,000	205,000
	经营账目总额	49,434,428	49,622,500	51,293,902	51,402,847
非经营账目					
资助金					
85C	菲腊牙科医院	5,925	4,170	4,170	3,994
899	菲腊牙科医院－小型机器、 车辆、设备、维修及改善 工程(整体拨款)	6,531	7,055	7,055	7,071
979	医院管理局－设备及资讯系统 (整体拨款)	757,494	766,870	748,670	824,108
	资助金总额	769,950	778,095	759,895	835,173
	非经营账目总额	769,950	778,095	759,895	835,173
	开支总额	50,204,378	50,400,595	52,053,797	52,238,020

总目 140 – 政府总部：食物及卫生局（卫生科）

按分目列出的开支详情

二零一六至一七年度卫生科所需的薪金及开支预算为 52,238,020,000 元，较二零一五至一六年度的修订预算增加 184,223,000 元，而较二零一四至一五年度的实际开支增加 2,033,642,000 元。

经营账目

经常开支

2 在分目 000 运作开支项下的拨款 51,197,847,000 元，用以支付卫生科的薪金、津贴及其他运作开支。

3 截至二零一六年三月三十一日止，卫生科的人手编制有 122 个职位，包括 4 个编外职位。预期在二零一六至一七年度会净增加 2 个职位。在某些限制下，管制人员可按获授权力，在二零一六至一七年度开设或删减非首长级职位，但所有该类职位的按薪级中点估计的年薪值不能超过 68,853,000 元。

4 在分目 000 运作开支项下的财政拨款分析如下：

	2014-15 (实际) (\$'000)	2015-16 (原来预算) (\$'000)	2015-16 (修订预算) (\$'000)	2016-17 (预算) (\$'000)
个人薪酬				
— 薪金	84,686	91,130	91,710	95,930
— 津贴	2,499	2,420	3,250	4,270
— 工作相关津贴	—	2	2	2
与员工有关连的开支				
— 强制性公积金供款	244	187	220	187
— 公务员公积金供款	2,187	2,935	2,847	3,659
部门开支				
— 一般部门开支	59,037	134,938	133,133	180,252
资助金				
— 医院管理局	49,046,122	49,109,127	50,776,356	50,764,778
— 菲腊牙科医院	145,683	141,761	146,384	148,769
	49,340,458	49,482,500	51,153,902	51,197,847

非经营账目

资助金

5 在分目 899 菲腊牙科医院 – 小型机器、车辆、设备、维修及改善工程(整体拨款)项下的拨款 7,071,000 元，用以购置机器及设备和支付维修及小型改善工程的费用，而每个项目的费用为 20 万元以上但最多不超过 1,000 万元。

6 在分目 979 医院管理局 – 设备及资讯系统(整体拨款)项下的拨款 824,108,000 元，用以购置设备和支付电脑化计划的费用，而每个项目需款超过 20 万元。这项拨款较二零一五至一六年度的修订预算增加 75,438,000 元(10.1%)，主要由于二零一六至一七年度的现金流量需求增加。

总目 140 – 政府总部：食物及卫生局（卫生科）

分目 项目 (编号)(编号)涵盖的范围	承担额			
	核准 承担额	截至 31.3.2015 止 的累积开支	2015-16 修订预算开支	结余
	\$'000	\$'000	\$'000	\$'000
经营账目				
700 一般非经常开支				
823 医疗卫生研究基金	1,415,000	263,014	140,000	1,011,986
	<u>1,415,000</u>	<u>263,014</u>	<u>140,000</u>	<u>1,011,986</u>
非经营账目				
85C 菲腊牙科医院				
876 诊所 3A 及 3B 吸管系统气水 分离器更换工程	3,300	2,475	617	208
891 一至五号升降机机厢更换工程 及一至六号升降机加装 防止机厢向上超速装置	5,500	1,725	1,477	2,298
892 三号可变风量空气处理机组及 相关设备更换工程	7,000	1,725	2,076	3,199
	<u>15,800</u>	<u>5,925</u>	<u>4,170</u>	<u>5,705</u>
总额	<u>1,430,800</u>	<u>268,939</u>	<u>144,170</u>	<u>1,017,691</u>