

總目 188 – 庫務署

管制人員：庫務署署長會交代本總目下的開支。

二零二五至二六年度預算..... 5.258 億元

二零二五至二六年度的編制上限(按薪級中點估計的年薪值)相等於由二零二五年三月三十一日預算設有的 500 個非首長級職位，減至二零二六年三月三十一日的 497 個，減幅為 3 個。..... 2.744 億元

此外，預算於二零二五年三月三十一日及二零二六年三月三十一日設有 10 個首長級職位。

管制人員報告

綱領

- 綱領(1) 中央會計、收款及付款 這些綱領納入政策範圍 25：政府收入及財政管理
 綱領(2) 發放薪金、退休金／撫恤金及福利 (財經事務及庫務局局長)。
 綱領(3) 會計及財務資料系統
 綱領(4) 管理基金

詳情

綱領(1)：中央會計、收款及付款

	2023-24 (實際)	2024-25 (原來預算)	2024-25 (修訂)	2025-26 (預算)
財政撥款(百萬元)	234.0	223.6	215.7 (-3.5%)	209.0 (-3.1%)

(或較 2024-25 原來預算減少 6.5%)

宗旨

- 2 宗旨是編製政府帳目及安排提供集中收款和付款服務。

簡介

3 庫務署負責編製和備存政府帳目。庫務署亦為各政府部門支付所需的物資和服務費用，以及發放資助金，並安排提供集中收款服務，收取差餉、地租、地價、水費和排污費及其他收入。

- 4 有關中央會計、收款及付款的衡量服務表現準則主要有：

目標

	目標	2023 (實際)	2024 (實際)	2025 (計劃)
在有關期間終結後的指定時限內編製財務報表(月數)				
每月財務狀況.....	1.0	0.9	0.9	1.0
法定周年帳目報表.....	2.8	2.6	2.6	2.8
按應計制編製的周年帳目報表.....	5.5	5.5	5.5	5.5

總目 188 – 庫務署

	目標	2023 (實際)	2024 (實際)	2025 (計劃)
付款予債權人				
在局／部門收到貨物／獲得服務 或收到發票後 30 個曆日內 付款(%).....	98	99	99	98
在局／部門核准付款後 3 個 工作天內付款(%).....	100	100	100	100
處理郵寄收款				
於繁忙期間在 4 個工作天內 完成(%).....	100	100	100	100
於非繁忙期間在 3 個工作天內 完成(%).....	100	100	100	100
指標				
		2023 (實際)	2024 (實際)	2025 (預算)
編製和備存的財務報表數目(套).....		12	12	12
付款予債權人的個案.....		887 955	1 034 748	1 035 000
有關財政年度每支付 1,000 元款項的 成本(元).....		0.06	0.06	0.06
透過庫務署的代理人處理的收款個案				
櫃檯處理.....		9 816 799 ϕ	9 813 825 ϕ	10 167 000
郵寄收款.....		281 014 ϕ	268 486 ϕ	300 000
自動轉帳收款.....		2 487 336 ϕ	2 564 001 ϕ	2 606 000
其他電子收費方法收款.....		12 399 068#	13 102 380#	15 167 000
有關財政年度每收 1,000 元款項的 成本(元).....		0.26	0.26	0.26
ϕ 數字已計及主要因二零二三年一月至九月和二零二四年四月至六月期間寬免差餉而令收款個案數目減少。				
# 數字已計及主要因二零二三年一月至九月和二零二四年四月至六月期間寬免差餉而令收款個案數目減少，以及綜合處理的同日多筆款項。				

二零二五至二六年度需要特別留意的事項

5 二零二五至二六年度內，庫務署將會繼續尋求方法，提高收款及付款的工作效率及降低成本，包括推廣電子繳費服務。

綱領(2)：發放薪金、退休金／撫恤金及福利

	2023-24 (實際)	2024-25 (原來預算)	2024-25 (修訂)	2025-26 (預算)
財政撥款(百萬元)	141.9	136.1	135.7 (-0.3%)	134.6 (-0.8%)

(或較 2024-25 原來
預算減少 1.1%)

宗旨

6 宗旨是處理和向公務員發放薪金、退休金／撫恤金、津貼，以及房屋和某些其他福利。

簡介

7 庫務署負責根據有關法例、規例及規則，發放公務員的薪金、津貼、約滿酬金、強制性公積金供款、公務員公積金供款及其他福利，並發放退休金／撫恤金予退休公務員及其他合資格人士。庫務署亦負責管理和維持政府的中央薪俸記錄系統及退休金系統。

總目 188 – 庫務署

8 有關發放薪金、退休金／撫恤金及福利的衡量服務表現準則主要有：

目標

	目標	2023 (實際)	2024 (實際)	2025 (計劃)
依期發放款項(%)				
依期發放薪金及津貼	99.9	99.9	99.9	99.9
依期發放退休金及約滿酬金	99	99	99	99
依期或在收到申領表格後				
2 星期內發放經常性支付的 退休金／撫恤金	99.9	99.9	99.9	99.9
在 30 個曆日內發放旅費津貼	99.9	99.9	99.9	99.9
確保各項付款／扣減準確無誤(%).....	99.9	99.9	99.9	99.9
在 9 個工作天內答覆領取退休金／ 撫恤金人士的詢問(%)	99.5	99.5	99.5	99.5
在所定的目標時間內處理各項公務員 房屋資助／津貼／貸款的 申請(%)				
	99.9	99.9	99.9	99.9

指標

	2023 (實際)	2024 (實際)	2025 (預算)
參與各項房屋福利計劃的人數	23 933	24 315	26 390
領取退休金／撫恤金的人數	168 709	172 544	177 010
經處理的旅費津貼申請	15 942	13 465	12 600
參與公務員公積金計劃的人數	100 728	107 004	111 900

二零二五至二六年度需要特別留意的事項

9 二零二五至二六年度內，庫務署會就發放薪金、退休金／撫恤金及福利方面的事宜，繼續尋求增加使用電子方法的途徑，以加強與公務員及領取退休金／撫恤金的人士的聯絡。

綱領(3)：會計及財務資料系統

	2023-24 (實際)	2024-25 (原來預算)	2024-25 (修訂)	2025-26 (預算)
財政撥款(百萬元)	195.5	186.9	181.0 (-3.2%)	174.2 (-3.8%)

(或較 2024-25 原來
預算減少 6.8%)

宗旨

10 宗旨是為各政府部門提供穩妥高效的會計及財務資料系統和程序。

簡介

11 庫務署負責管理和維持政府的中央會計及財務資料系統，以便各局及部門進行收支預算管制，並提供編製政府帳目所需的財務資料。庫務署亦負責管理和維持其他會計及成本計算系統，以協助各局及部門更妥善地管理其轄下的資源。

12 庫務署為各局和部門提供全面的會計及財務支援和諮詢服務，包括制定會計指令和成本計算政策，並就會計、成本計算和財務管理事宜提供意見。庫務署亦定期為庫務職系人員提供培訓，以確保他們繼續提供高水平的專業服務。

總目 188 – 庫務署

13 有關會計及財務資料系統的衡量服務表現準則主要有：

目標

目標	2023 (實際)	2024 (實際)	2025 (計劃)
在 3 個工作天內就會計及財務支援和諮詢服務的要求作出初步回應(%)	95	99	95
確保有效率地提供電腦服務及盡量使服務免受干擾			
系統平均可供使用率(%)	99.5	99.9	99.5
系統平均回應時間(在 5 秒鐘內回應個案的百分率)(%)	92.0	98.6	92.0

指標

指標	2023 (實際)	2024 (實際)	2025 (預算)
就會計、成本計算及財務管理事宜向各局／部門提供專業支援和諮詢服務			
所處理的要求	590	585	610
為電腦應用系統提供應用支援及維修保養			
已完成的維修保養／改善工作數目	284	289	290

二零二五至二六年度需要特別留意的事項

14 二零二五至二六年度內，庫務署會繼續研究進一步改善會計及財務資料系統和程序，確保系統和程序穩妥高效。

綱領(4)：管理基金

	2023-24 (實際)	2024-25 (原來預算)	2024-25 (修訂)	2025-26 (預算)
財政撥款(百萬元)	8.5	8.2	8.1 (-1.2%)	8.0 (-1.2%)
				(或較 2024-25 原來 預算減少 2.4%)

宗旨

15 宗旨是根據已批准的指引管理指定基金的投資工作，並透過審慎的投資，為基金取得合理的回報。

簡介

16 庫務署管理補助及津貼學校公積金、優質教育基金、戴麟趾爵士康樂基金、禁毒基金、愛滋病信託基金、香港特別行政區政府獎學基金，以及自資專上教育基金的投資組合，以期透過審慎的投資，為各基金取得合理的回報。庫務署亦確保能有效率地管理該等基金，並能準確快捷地為基金安排支付款項。

17 有關管理基金的衡量服務表現準則主要有：

目標

目標	2023 (實際)	2024 (實際)	2025 (計劃)	
在每個學年為兩個學校公積金取得比乙類消費物價指數(CPI(B))高 2% 的策略性目標回報率.....	CPI(B)+2%	CPI(B)+1.7%	CPI(B)+7.8%	CPI(B)+2%

總目 188 – 庫務署

指標	2023 (實際)	2024 (實際)	2025 (預算) ^Δ
管理的基金(百萬元)			
補助及津貼學校公積金	86,928.8	91,080.4	90,658.0
優質教育基金	8,800.4	9,088.6	8,773.0
戴麟趾爵士康樂基金	4,569.9	4,297.1	3,331.3
禁毒基金	3,922.3	4,091.4	3,737.1
愛滋病信託基金	48.6	24.9	14.3
香港特別行政區政府獎學基金	3,266.9	4,505.9 [#]	4,475.8
自資專上教育基金	4,145.4	4,388.5	4,367.5
投資組合經理數目			
補助及津貼學校公積金	10	10	10
優質教育基金	6	4	4
戴麟趾爵士康樂基金	2	2	2
禁毒基金	4	3	3
香港特別行政區政府獎學基金	5	3	3
自資專上教育基金	4	3	3
補助及津貼學校公積金的公布股息(%)	5	5	5

Δ 由於市況波動，各基金的預算結餘並無計及出售或重估證券投資的收益或虧損。

二零二四年，基金獲政府注資 10 億元。

二零二五至二六年度需要特別留意的事項

18 二零二五至二六年度內，庫務署會依據風險及回報和市場走勢，繼續檢討及完善各基金的策略性資產結構。

總目 188 – 庫務署

財政撥款分析				
	2023-24 (實際) (百萬元)	2024-25 (原來預算) (百萬元)	2024-25 (修訂) (百萬元)	2025-26 (預算) (百萬元)
綱領				
(1) 中央會計、收款及付款.....	234.0	223.6	215.7	209.0
(2) 發放薪金、退休金／撫恤金及福利.....	141.9	136.1	135.7	134.6
(3) 會計及財務資料系統.....	195.5	186.9	181.0	174.2
(4) 管理基金.....	8.5	8.2	8.1	8.0
	579.9	554.8	540.5 (-2.6%)	525.8 (-2.7%)
				(或較 2024-25 原來 預算減少 5.2%)

財政撥款及人手編制分析

綱領(1)

二零二五至二六年度的撥款較二零二四至二五年度的修訂預算減少 670 萬元(3.1%)，主要由於運作開支需求減少。在二零二五至二六年度會減少 1 個職位。

綱領(2)

二零二五至二六年度的撥款較二零二四至二五年度的修訂預算減少 110 萬元(0.8%)，主要由於運作開支需求減少。

綱領(3)

二零二五至二六年度的撥款較二零二四至二五年度的修訂預算減少 680 萬元(3.8%)，主要由於運作開支需求減少。在二零二五至二六年度會減少 2 個職位。

綱領(4)

二零二五至二六年度的撥款較二零二四至二五年度的修訂預算減少 10 萬元(1.2%)，主要由於運作開支需求減少。

各綱領的撥款分配情況
(二零二五至二六年度)

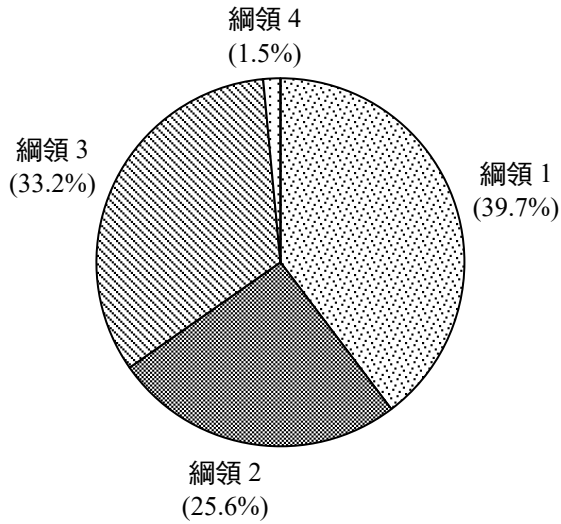

各綱領的員工人數
(截至二零二六年三月三十一日止)

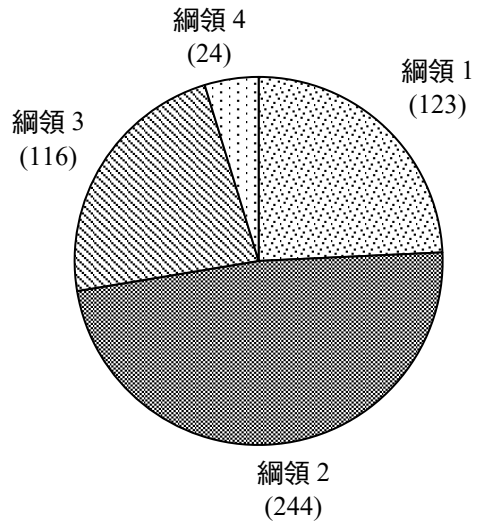

編制的變動
(截至三月三十一日止)

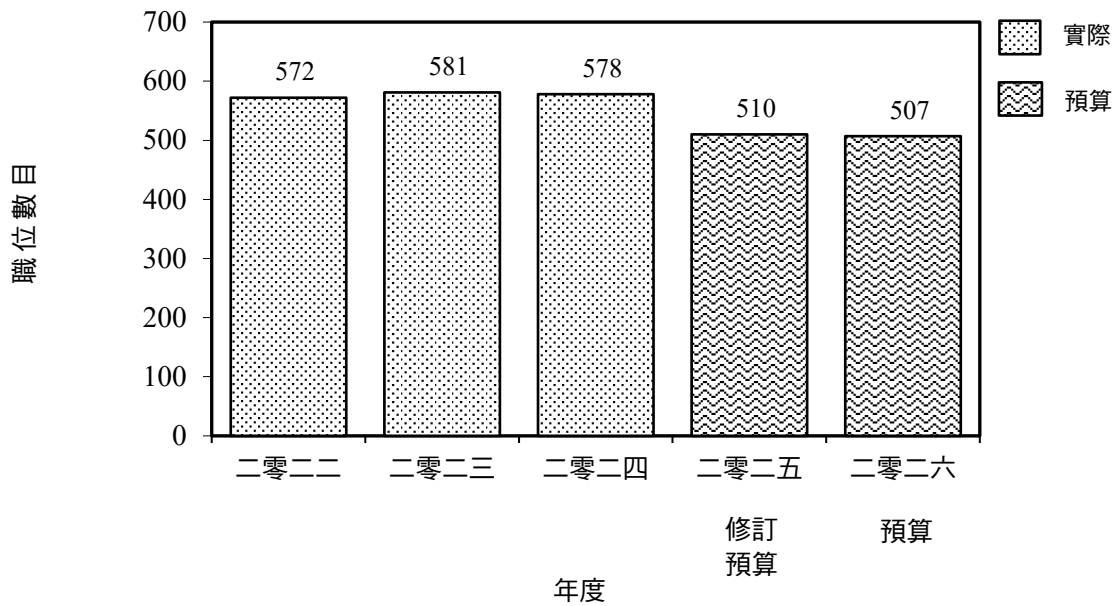

總目 188 – 庫務署

分目 (編號)		2023-24 實際開支	2024-25 核准預算	2024-25 修訂預算	2025-26 預算
	\$'000	\$'000	\$'000	\$'000	\$'000
經營帳目					
經常開支					
000	運作開支	576,280	550,876	536,904	521,883
003	可收回的薪金及津貼 (一般) 10,671				
	減去發還款項 <u>貸記 10,671</u>	—	—	—	—
187	代理人的佣金及費用	3,600	3,900	3,600	3,900
	經常開支總額	579,880	554,776	540,504	525,783
	經營帳目總額	579,880	554,776	540,504	525,783
	開支總額	579,880	554,776	540,504	525,783

總目 188 – 庫務署

按分目列出的開支詳情

二零二五至二六年度庫務署所需的薪金及開支預算為 525,783,000 元，較二零二四至二五年度的修訂預算減少 14,721,000 元，而較二零二三至二四年度的實際開支減少 54,097,000 元。

經營帳目

經常開支

2 在分目 000 運作開支項下的撥款 521,883,000 元，用以支付庫務署的薪金、津貼及其他運作開支。

3 截至二零二五年三月三十一日止，庫務署的人手編制有 510 個職位。預期在二零二五至二六年度會減少 3 個職位。在某些限制下，管制人員可按獲授權力，在二零二五至二六年度開設或刪減非首長級職位，但所有該類職位按薪級中點估計的年薪值不能超過 274,440,000 元。

4 在分目 000 運作開支項下的財政撥款分析如下：

	2023-24 (實際) (\$'000)	2024-25 (原來預算) (\$'000)	2024-25 (修訂預算) (\$'000)	2025-26 (預算) (\$'000)
個人薪酬				
— 薪金	280,997	274,525	263,826	262,703
— 津貼	6,408	6,655	7,481	6,633
— 工作相關津貼	91	45	45	45
與員工有關連的開支				
— 強制性公積金供款	1,224	937	1,026	739
— 公務員公積金供款	20,205	23,625	23,369	25,754
部門開支				
— 一般部門開支	267,355	245,089	241,157	226,009
	576,280	550,876	536,904	521,883

5 在分目 003 可收回的薪金及津貼(一般)項下的撥款 10,671,000 元，用以支付為補助及津貼學校公積金和自資專上教育基金服務的公務員的薪金及津貼。如未經財經事務及庫務局局長事先批准，這分目項下的撥款總額不能超逾此數。這分目項下的開支由上述基金發還。

6 在分目 187 代理人的佣金及費用項下的撥款 3,900,000 元，用以支付透過銀行及其他代理人付款而須向其支付的佣金及其他費用。